



ประชาสัมพันธ์

จดหมายข่าว NEWSLETTER

สหกรณ์ออมทรัพย์วังเดิม จำกัด ●●●●●

WANGDERM SAVING COOPERATIVE LTD.

ปีที่ 42 ฉบับที่ 2 | ประจำเดือน มีนาคม - เมษายน 2567

อัตราดอกเบี้ยเงินฝากออมทรัพย์

เงินฝากออมทรัพย์	วงเงินฝาก	อัตราดอกเบี้ย
สมาชิกสามัญ	20,000/ต่อเดือน ยอดเงินฝากไม่เกิน 3.5 ล้านบาท	2.50%
สมาชิกสหทบ	10,000/ต่อเดือน ยอดเงินฝากไม่เกิน 1.5 ล้านบาท	2.50%

อัตราดอกเบี้ยเงินกู้

ประเภทเงินกู้	อัตราดอกเบี้ย
เงินกู้สามัญ	5.50%
เงินกู้เพื่อเหตุฉุกเฉิน	5.50%
เงินกู้ฉุกเฉินเพื่อการศึกษาบุตร และสมาชิก	3.50%

การสมัครเข้าเป็นสมาชิก

การสมัครเป็นสมาชิกสามัญ

ให้ยื่นใบสมัครเป็นสมาชิกสามัญ ตามแบบที่สหกรณ์กำหนดก่อนวันที่ 15 ของทุกเดือน และคณะกรรมการดำเนินการพิจารณาจนเป็นที่มั่นใจว่าเป็นผู้มีคุณสมบัติและดำเนินการถูกต้องตามที่กำหนดก็จะรับเข้าเป็นสมาชิก

คุณสมบัติของสมาชิกสามัญ

- เป็นผู้เห็นชอบในวัตถุประสงค์ของสหกรณ์
- เป็นผู้ที่มีสัญชาติไทย และบรรลุนิติภาวะ
- เป็นข้าราชการ หรือลูกจ้างประจำสังกัดกองทัพเรือ หรือเป็นนักเรียนทหาร สังกัดกองทัพเรือ หรือเป็นเจ้าของที่สหกรณ์
- เป็นข้าราชการบำนาญที่รับบำนาญที่กระทรวงการคลัง หรือที่ทางราชการกำหนด และเป็นสมาชิกสหกรณ์นี้ก่อนเกษียณอายุ หรือลาออก
- เป็นสมาชิกสมทบซึ่งได้รับการบรรจุให้เข้ารับราชการประจำการสังกัดกองทัพเรือ
- เป็นผู้มีความประพฤติ และนิสัยดีงาม
- มิได้เป็นสมาชิกที่ถูกพิจารณาให้ออกจากสหกรณ์นี้หรือสหกรณ์อื่น
- มิได้เป็นสมาชิกในสหกรณ์ออมทรัพย์อื่น ที่มีวัตถุประสงค์ในการให้กู้ยืมเงิน

ค่าธรรมเนียมแรกเข้า

ผู้เข้าเป็นสมาชิกจะต้องชำระค่าธรรมเนียมแรกเข้ารายละ 100 บาท (หนึ่งร้อยบาทถ้วน) ค่าธรรมเนียมแรกเข้านี้ถือเป็นรายได้ของสหกรณ์จะเรียกคืนไม่ได้

การสมัครเป็นสมาชิกสมทบ

ให้ยื่นใบสมัครเป็นสมาชิกสมทบ ตามแบบที่สหกรณ์กำหนดก่อนวันที่ 15 ของทุกเดือน โดยต้องมีผู้บังคับบัญชาของผู้สมัคร ในตำแหน่งชั้นยศไม่ต่ำกว่านาวาเอกรับรอง และคณะกรรมการดำเนินการพิจารณาจนเป็นที่พอใจว่าเป็นผู้มีคุณสมบัติและดำเนินการถูกต้องตามที่กำหนดก็จะรับเข้าเป็นสมาชิก และแจ้งให้ที่ประชุมใหญ่รับทราบในคราวถัดไป

คุณสมบัติของสมาชิกสมทบ

- เป็นพนักงานราชการสังกัดกองทัพเรือ
- เป็นผู้เห็นชอบในวัตถุประสงค์ของสหกรณ์
- เป็นผู้ที่มีสัญชาติไทย และบรรลุนิติภาวะ
- เป็นผู้มีความประพฤติ และนิสัยดีงาม
- มิได้เป็นสมาชิกในสหกรณ์ออมทรัพย์อื่นที่มีวัตถุประสงค์ในการให้กู้ยืมเงิน
- ไม่เคยเป็นสมาชิกที่ถูกพิจารณาให้ออกจากสหกรณ์นี้หรือสหกรณ์อื่น

ค่าธรรมเนียมแรกเข้า

ผู้เข้าเป็นสมาชิกจะต้องชำระค่าธรรมเนียมแรกเข้ารายละ 100 บาท (หนึ่งร้อยบาทถ้วน) ค่าธรรมเนียมแรกเข้านี้ถือเป็นรายได้ของสหกรณ์จะเรียกคืนไม่ได้

NEWS

ช่องทางการฝากเงิน

สมาชิกสามารถโอนเงินเพื่อฝากเงินกับสหกรณ์ฯ ดังนี้

สมาชิกสามัญ และสมาชิกสหทบ ที่มีความประสงค์จะขอเปิดบัญชีเงินฝากออมทรัพย์กับสหกรณ์ให้กรอกข้อความในแบบการขอเปิดบัญชี และบัตรตัวอย่างลายมือชื่อ ตามแบบที่กำหนดให้ครบถ้วนถูกต้อง การฝากครั้งแรกต้องไม่น้อยกว่า 500 บาท

1.ฝากด้วยเงินสด

สมาชิกผู้ฝากจะต้องเขียน ใบฝากเงิน ตามแบบที่สหกรณ์กำหนดให้ถูกต้อง ครบถ้วน ส่งพร้อมกับเงินสด ที่ต้องการนำฝากให้กับเจ้าหน้าที่สหกรณ์

2.ฝากด้วยการโอนเงินผ่านธนาคาร

สมาชิกสามารถโอนเงินฝากเข้าบัญชีธนาคาร ประเภทออมทรัพย์ ชื่อบัญชี สหกรณ์ออมทรัพย์วังเดิม จำกัด ดังนี้

ธนาคาร ทหารไทยธนชาติ จำกัด (มหาชน)

- สาขา พรานนก เลขที่ 019-2-16251-9
- สาขา กองบัญชาการกองทัพเรือ เลขที่ 115-2-00202-6

ธนาคาร กรุงไทย จำกัด (มหาชน)

- สาขา สีแยกบ้านแขก เลขที่ 016-0-09313-9

****เมื่อโอนเงินแล้ว โปรดแจ้งสหกรณ์พร้อมส่งสลิปรับฝากของธนาคาร ระบุเลขบัญชีของสหกรณ์ที่ต้องการนำฝาก และหมายเลขโทรศัพท์ที่ติดต่อได้ พร้อมส่งเอกสารทาง LINE ID : WSC.098 มายังสหกรณ์ภายในเวลา 14.30 น. ของวันที่ทำรายการโอน หากแจ้งการโอนหลังเวลา 14.30 น. สหกรณ์จะดำเนินการเข้าบัญชีให้ในวันทำการถัดไป**

3.ฝากเงินผ่านระบบ Bill Payment ของธนาคาร ทหารไทยธนชาติ จำกัด (มหาชน)

สมาชิกสามารถฝากเงินผ่านระบบ Bill Payment ของ ธนาคาร ทหารไทยธนชาติจำกัด (มหาชน) ได้ทั่วประเทศ โดยไม่ต้องส่งสำเนาเอกสารการโอนเงินให้กับสหกรณ์สามารถดูรายละเอียดตัวอย่างการโอนได้ที่ www.wangdermcoop.com หรือโทรสอบถามเบอร์ 53056

****หมายเหตุ การฝากเงินแต่ละครั้งจำนวนเงินไม่ต่ำกว่า 100 บาท**



บริการกู้เงิน

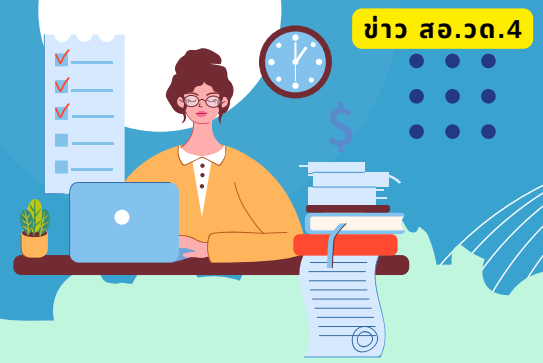

สหกรณ์เปิดบริการให้สมาชิกสมทบที่มีความเดือดร้อนกู้เงินได้ 2 ประเภท ดังนี้

- เงินกู้เพื่อเหตุฉุกเฉิน
- เงินกู้สามัญ

เงินกู้เพื่อเหตุฉุกเฉิน

สมาชิกสามัญ จะขอเงินกู้เพื่อเหตุฉุกเฉินได้ไม่เกิน 200,000 บาท

คุณสมบัติของผู้กู้เงินเพื่อเหตุฉุกเฉิน

- ต้องเป็นสมาชิกครบ 1 เดือน
- ต้องมีเงินเดือนเหลือเพียงพอให้หักชำระหนี้ได้ในแต่ละเดือน โดยต้องเหลือไม่น้อยกว่าร้อยละ 30 ของเงินได้รายเดือน
- ถ้าสมาชิกมีหนี้เงินกู้สามัญอยู่ จะต้องส่งเงินกู้สามัญมาแล้วไม่น้อยกว่า 1 งวด จำนวนงวดชำระหนี้ระยะเวลาผ่อนชำระเงินกู้เพื่อเหตุฉุกเฉิน

ให้ได้ไม่เกิน 12 งวด โดยหักจากเงินได้รายเดือนของผู้กู้ ณ ที่จ่าย

การค้ำประกันเงินกู้ฉุกเฉิน

สมาชิกผู้กู้ต้องมีผู้ค้ำประกันซึ่งเป็นสมาชิกอย่างน้อย 1 คน ค้ำประกัน กรณีสมาชิกที่ไม่มีหนี้สินกับสหกรณ์สามารถใช้หุ้นค้ำประกันได้

เงินกู้เพื่อเหตุฉุกเฉิน

สมาชิกสมทบ จะขอเงินกู้เพื่อเหตุฉุกเฉินได้ครั้งหนึ่งของเงินเดือน แต่ไม่เกินจำนวนเงินตามประกาศของคณะกรรมการดำเนินการ ในกรณีที่มียอดค้างชำระเงินกู้เพื่อเหตุฉุกเฉินอยู่ก่อนการกู้งวดใหม่ จำนวนเงินที่ขอกู้งวดใหม่ และยอดค้างชำระเดิม รวมกันแล้วจะต้องไม่เกินวงเงินข้างต้น

คุณสมบัติของผู้กู้เงินเพื่อเหตุฉุกเฉิน

- เป็นสมาชิกครบ 1 เดือน
- ต้องมีเงินเดือนเหลือเพียงพอให้หักชำระหนี้ได้ในแต่ละเดือน โดยต้องเหลือไม่น้อยกว่าร้อยละ 30 ของเงินได้รายเดือน
- ถ้าสมาชิกสมทบบมีหนี้เงินกู้สามัญอยู่ จะต้องส่งเงินกู้สามัญมาแล้วไม่น้อยกว่า 1 งวด

จำนวนงวดชำระหนี้

ระยะเวลาผ่อนชำระเงินกู้เพื่อเหตุฉุกเฉินให้ได้ไม่เกิน 5 งวด โดยหักจากเงินได้รายเดือนของผู้กู้ ณ ที่จ่าย

การค้ำประกันเงินกู้ฉุกเฉิน

สมาชิกสมทบผู้กู้ต้องมีข้าราชการประจำการ สังกัด ทร.ที่เป็นสมาชิกสหกรณ์นี้ 1 คน เป็นผู้ค้ำประกัน



บริการกู้เงิน



เงินกู้เพื่อเหตุผลเงินเพื่อการศึกษา

สมาชิกสามัญ สามารถกู้เงินเพื่อเหตุผลเงินนำไปใช้เพื่อการศึกษาตามระดับชั้นการศึกษาของสมาชิก และบุตรของสมาชิกโดยใช้อัตราดอกเบี้ย เงินฝาก+1

- ระดับอนุบาล - มัธยมศึกษาตอนต้น ไม่เกิน 50,000 บาท
- ระดับมัธยมศึกษาตอนปลาย ไม่เกิน 80,000 บาท
- ระดับอาชีวศึกษาหรือเทียบเท่า ไม่เกิน 100,000 บาท
- ระดับอุดมศึกษาขึ้นไป ไม่เกิน 150,000 บาท

กู้เงินเพื่อการศึกษาของสมาชิก

- ระดับอาชีวศึกษาหรือเทียบเท่า ไม่เกิน 100,000 บาท
- ระดับอุดมศึกษาขึ้นไป ไม่เกิน 150,000 บาท

คุณสมบัติของผู้กู้

- ต้องเป็นสมาชิกครบ 1 เดือน
- ต้องมีเงินเดือนเหลือเพียงพอให้หักชำระหนี้ได้ในแต่ละเดือน โดยต้องเหลือไม่น้อยกว่าร้อยละ 30 ของเงินได้รายเดือน
- ถ้าสมาชิกมีหนี้เงินกู้สามัญอยู่ จะต้องส่งเงินกู้สามัญมาแล้วไม่น้อยกว่า 1 งวด จำนวนงวดชำระหนี้
- ระยะเวลาผ่อนชำระไม่เกิน 12 งวด (1 ปี) โดยหักจากเงินได้รายเดือนของผู้กู้ ณ ที่จ่าย

เงินกู้สามัญ

สมาชิกสามัญ มีสิทธิกู้ได้ไม่เกิน 70 เท่าของเงินได้รายเดือน รวมเงินเพิ่มอื่น ๆ และค่าหุ้นที่ชำระแล้ว

คุณสมบัติของผู้กู้

- เป็นสมาชิกตั้งแต่ 1 เดือนขึ้นไป
- ต้องมีเงินเดือนเหลือเพียงพอให้หักชำระหนี้ได้ในแต่ละเดือน โดยต้องเหลือไม่น้อยกว่าร้อยละ 30 ของเงินได้รายเดือน

จำนวนงวดชำระหนี้

สมาชิกสามารถผ่อนชำระหนี้ได้ไม่เกินอายุ 65 ปี สูงสุดไม่เกิน 240 งวด (20 ปี) ส่งเท่ากันทุกงวด ยกเว้นงวดสุดท้าย โดยหักจากเงินได้รายเดือน และเงินอื่นๆ ของผู้กู้ ณ ที่จ่าย หรือยินยอมให้หักจากบัญชีเงินฝากออมทรัพย์ของสหกรณ์ฯ

การค้ำประกันเงินกู้

กรณีใช้บุคคลค้ำประกัน ผู้ค้ำประกันต้องเป็นสมาชิก และทำการค้ำประกันเงินกู้ ดังนี้

- เงินกู้ไม่เกิน 1,500,000 บาท ใช้ผู้ค้ำประกันอย่างน้อย 1 คน
- เงินกู้ตั้งแต่ 1,500,001 ถึง 2,000,000 บาท ใช้ผู้ค้ำประกันอย่างน้อย 2 คน
- เงินกู้ตั้งแต่ 2,000,001 ขึ้นไป ใช้ผู้ค้ำประกันอย่างน้อย 3 คน
- หุ่นของสมาชิกผู้กู้ที่มีอยู่ ค้ำประกันได้ไม่เกินร้อยละ 90 ของมูลค่าหุ้นที่ชำระแล้ว
- กรณีใช้บัญชีเงินฝากออมทรัพย์ จำนำเป็นหลักประกันเงินกู้ส่วนที่เกินกว่าค่าหุ้นต้องอยู่ในอัตรา ร้อยละ 90 แห่งค่าของทรัพย์สินนั้น
- กรณีผู้กู้เป็นลูกจ้าง จะต้องสมาชิกค้ำประกันไม่น้อยกว่า 2 คน โดย 1 ใน 2 จะต้องเป็นข้าราชการประจำการ

บริการกู้เงิน

เงินกู้สามัญ

สมาชิกสมทบ ให้กู้ได้ไม่เกินร้อยละ 80 ของจำนวนเงินฝาก หรือเงินค่าหุ้นที่ชำระแล้ว

คุณสมบัติของผู้กู้

- เป็นสมาชิกสมทบครบ 1 เดือน
- ต้องมีเงินเดือนเหลือเพียงพอให้หักชำระหนี้ได้ในแต่ละเดือน โดยต้องเหลือไม่น้อยกว่าร้อยละ 30 ของเงินได้รายเดือน

จำนวนงวดชำระหนี้

สมาชิกสมทบสามารถผ่อนชำระหนี้ได้ไม่เกิน 60 งวด (5ปี) ส่งเท่ากันทุกงวด ยกเว้นงวดสุดท้าย โดยหักจากเงินได้รายเดือน และเงินอื่นๆ ของผู้กู้ ณ ที่จ่าย หรือยินยอมให้หักจากบัญชีเงินฝากออมทรัพย์ของสหกรณ์ฯ

การค้ำประกันเงินกู้

- สมาชิกสมทบผู้กู้ให้ใช้เงินฝาก หรือหุ้นที่ชำระแล้วเป็นหลักประกันเงินกู้
- ในกรณีใช้บัญชีเงินฝากเป็นหลักประกัน ให้สมาชิกสมทบทำบันทึกยินยอมให้สหกรณ์หักเงินฝากออมทรัพย์ตามแบบที่สหกรณ์กำหนด

ดอกเบี้ยเงินกู้

สหกรณ์จะคิดดอกเบี้ยไม่เกินจากกฎหมายกำหนด (การเปลี่ยนแปลงตามมติคณะกรรมการดำเนินการ) โดยคิดดอกเบี้ยเป็นรายวันตามจำนวนเงินต้นคงเหลือ

หลักเกณฑ์การใช้ข้อมูลบริษัท ข้อมูลเครดิตแห่งชาติ จำกัด (เครดิตบูโร) ประกอบการพิจารณาการยื่นเงินกู้สามัญ และเงินกู้สามัญโครงการพิเศษ โดยใช้บุคคลค้ำประกัน

สมาชิกที่มีความประสงค์จะขอเงินกู้สามัญ และเงินกู้สามัญโครงการพิเศษโดยใช้บุคคลค้ำประกัน ที่มียอดเงินตั้งแต่ 1,500,001 บาทขึ้นไป สามารถขอเอกสารรายงานข้อมูลเครดิตได้ตามช่องทาง ดังนี้

ช่องทางตรวจเครดิตบูโรออนไลน์

- โบบายแบงก์กิ้ง ธนาคารกรุงเทพ จำกัด (มหาชน)
- โบบายแบงก์กิ้ง ธนาคารกรุงไทย จำกัด (มหาชน)
- โบบายแบงก์กิ้ง ธนาคารทหารไทยธนชาติ จำกัด (มหาชน)
- โบบายแบงก์กิ้ง ธนาคารเกียรตินาคิน จำกัด (มหาชน)
- โบบายแบงก์กิ้ง ธนาคารออมสิน
- โบบายแบงก์กิ้ง ธนาคารกรุงศรีอยุธยา จำกัด (มหาชน)
- เป้าตั้งเปย์ บนแอปเป้าตั้ง
- โบบายแอป Flash Express

ขอข้อมูลด้วยตนเอง

- ตู้บริการเอนกประสงค์ภาครัฐ (Government Smart Kiosk)
- ศูนย์ตรวจเครดิตบูโร อาคาร เดอะไนน์
- เครดิตบูโรคาเฟ่ อาคารเพิร์ล แบงก์ค็อก
- ศูนย์ตรวจเครดิตบูโร ห้างเจ-เวนิว (นวนคร) ชั้น 1
- สถานีกลางกรุงเทพอภิวัฒน์ (สถานีกลางบางซื่อ) ด้านหลังเคาน์เตอร์ประชาสัมพันธ์ ประตูทางเข้า 1
- ธนาคารเกียรตินาคินภัทร (สำนักงานใหญ่)
- อาคารสารนครทาวเวอร์ ชั้น 1
- ศูนย์การเรียนรู้ธนาคารแห่งประเทศไทย (อาคาร A) ชั้น 2
- ที่ทำการไปรษณีย์ และเคาน์เตอร์บริการไปรษณีย์ทุกแห่งทั่วประเทศ

ทั้งนี้ ตั้งแต่ 1 เมษายน 2567

การถือหุ้น

สมาชิกต้องส่งค่าหุ้นตั้งแต่วันที่เข้าเป็นสมาชิกตามเกณฑ์ของเงินได้รายเดือน โดยหักจากเงินเดือน ณ ที่จ่ายตามระเบียบสหกรณ์ที่กำหนด ดังนี้

เงินได้รายเดือน	ถือหุ้นรายเดือนไม่น้อยกว่า		หมายเหตุ
	จำนวนหุ้น	จำนวนเงิน	
ไม่เกิน 5,000	10	100	สมาชิกสามัญ สามารถส่งค่าหุ้นรายเดือนได้ไม่เกินเดือนละ 500 หุ้น (5,000 บาท) เป็นเวลาไม่น้อยกว่า 84 เดือน หรือค่าหุ้นรวมกันไม่เกิน จำนวน 600,000 บาท
5,001 – 7,000	20	200	
7,001 – 9,000	30	300	
9,001 – 12,000	40	400	
12,001 – 15,000	50	500	สมาชิกสมทบ สามารถส่งค่าหุ้นรายเดือนได้ไม่เกินเดือนละ 250 หุ้น (2,500 บาท) เป็นเวลาไม่น้อยกว่า 48 เดือน หรือค่าหุ้นรวมกันไม่เกิน จำนวน 300,000 บาท
15,001 – 18,000	60	600	
18,001 – 20,000	70	700	
20,001 ขึ้นไป	100	1,000	

การกลับเข้าเป็นสมาชิกใหม่กรณีเคยลาออกไปแล้ว

คณะกรรมการดำเนินการ มีมติให้รับผู้ที่เคยลาออกจากการเป็นสมาชิก กลับเข้าเป็นสมาชิกใหม่ ดังนี้

- ผู้ที่เคยเป็นสมาชิกซึ่งเป็น ลูกหนี้ชั้นปกติ
 - ลาออกครั้งที่ 1 จะกลับเข้าเป็นสมาชิกได้ เมื่อลาออกแล้วไม่น้อยกว่า 6 เดือน นับแต่วันที่ลาออก
 - ลาออกครั้งที่ 2 จะกลับเข้าเป็นสมาชิกได้ เมื่อลาออกแล้วไม่น้อยกว่า 2 ปี นับแต่วันที่ลาออก
- ผู้ที่เคยเป็นสมาชิกซึ่งเป็น ลูกหนี้ชั้นต่ำกว่าปกติ
 - ลาออกครั้งที่ 1 จะกลับเข้าเป็นสมาชิกได้ เมื่อลาออกแล้วไม่น้อยกว่า 2 ปี นับแต่วันที่ลาออก
 - ลาออกครั้งที่ 2 จะกลับเข้าเป็นสมาชิกได้ เมื่อลาออกแล้วไม่น้อยกว่า 3 ปี นับแต่วันที่ลาออก

การจ่ายเงินปันผล

เมื่อสิ้นปีรอบบัญชี (31 ธันวาคม) สหกรณ์จะจ่ายเงินปันผลตามจำนวนเงินค่าหุ้นให้แก่สมาชิก ตามมติที่ประชุมใหญ่สามัญประจำปีจะพิจารณาอนุมัติ ในอัตราสูงสุดไม่เกินที่พระราชบัญญัติสหกรณ์กำหนด โดยคิดให้ตามระยะการถือหุ้น ซึ่งสมาชิกจะได้รับเต็มจำนวนโดยไม่ต้องหักภาษีเงินได้

การจ่ายเงินเฉลี่ยคืน

สมาชิกที่กู้เงินจากสหกรณ์ เมื่อสิ้นปีทางบัญชีสหกรณ์จะจ่ายเงินเฉลี่ยคืนให้แก่สมาชิกตามส่วนจำนวนรวมของดอกเบี้ยเงินกู้ ซึ่งสมาชิกได้ส่งให้แก่สหกรณ์ในระหว่างปี ตามมติที่ประชุมใหญ่สามัญประจำปีจะพิจารณาอนุมัติ แต่สมาชิกที่ผิดนัดการส่งเงินงวดชำระหนี้ไม่ว่าเงินต้นเงินหรือดอกเบี้ยในปีใด จะไม่ได้รับเงินเฉลี่ยคืนสำหรับปีนั้น

จ่ายสวัสดิการเพื่อสมาชิก

“ ณ 30 เมษายน 2567 ”

จำนวนเงิน 2,920,000 บาท

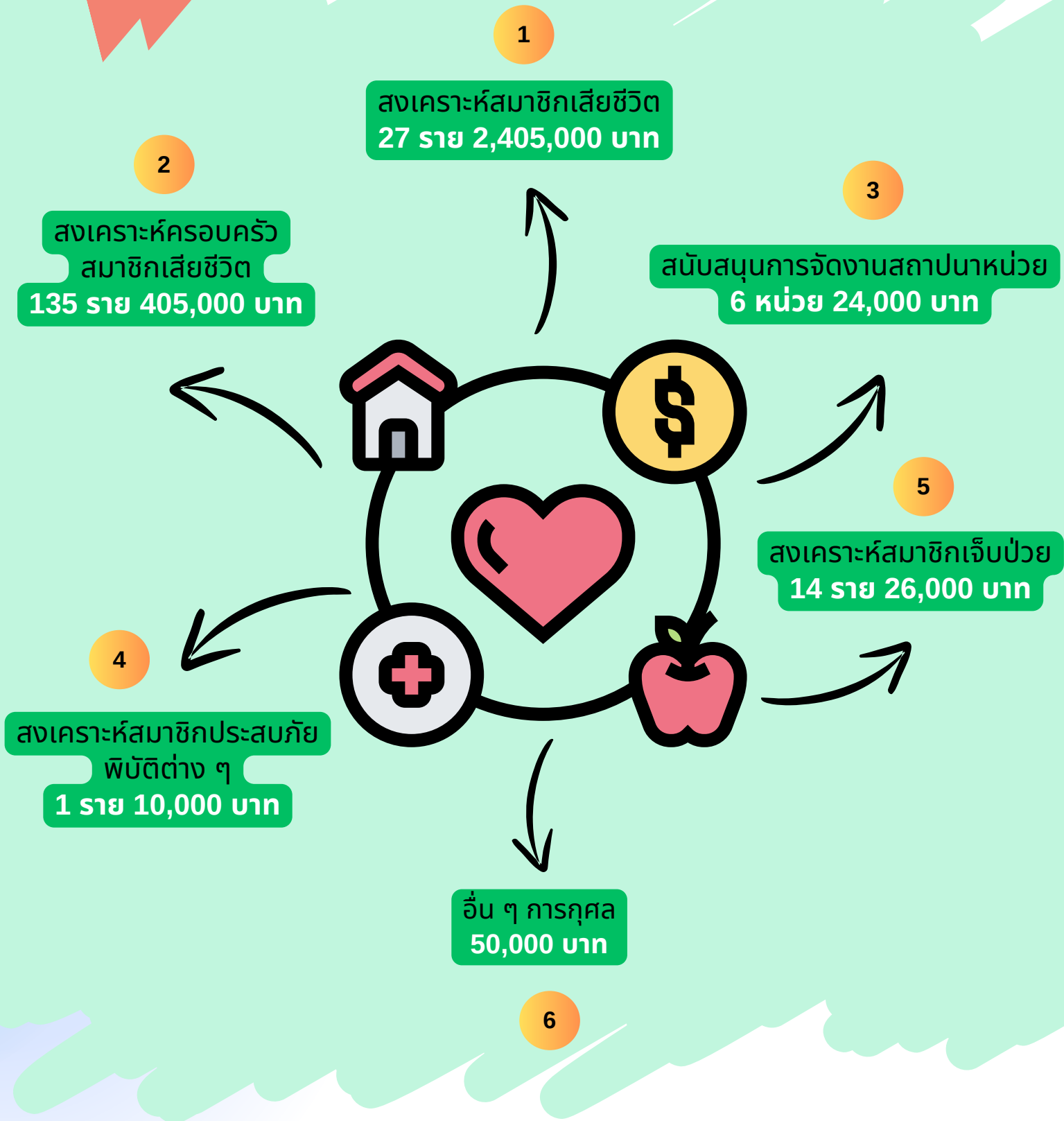

สวัสดิการ



ทุนการศึกษา

ทุนการศึกษาบุตรของสมาชิกประจำปี ให้ตั้งแต่ระดับประถมศึกษา ถึงระดับอุดมศึกษา (ปริญญาตรี) ซึ่งรายละเอียดและหลักเกณฑ์ การขอรับทุนเป็นไปตามระเบียบและประกาศของสหกรณ์

สงเคราะห์สมาชิกสามัญเสียชีวิต

หลักเกณฑ์การจ่ายกรณีสมาชิกสหกรณ์ขณะดำรงสภาพสมาชิก เสียชีวิตทุกกรณี (เว้นเสียชีวิตที่เกิดจากการประทุพฏิกษ์ตัวอย่างร้ายแรง หรือกระทำต่อตนเอง) สหกรณ์จะจ่ายเงินเพื่อช่วยเหลือค่าจัดการศพ และช่วยเหลือครอบครัวของสมาชิกที่เสียชีวิต ดังนี้

- เป็นสมาชิกไม่ถึง 1 ปี นับแต่วันที่สมัครจนถึงวันเสียชีวิต ให้จ่ายเงินสงเคราะห์พิเศษ รายละเอียด 10,000 บาท
- เป็นสมาชิกตั้งแต่ 1 ปี แต่ไม่ถึง 5 ปี จ่าย 20,000 บาท
- เป็นสมาชิกตั้งแต่ 5 ปี แต่ไม่ถึง 10 ปี จ่าย 40,000 บาท
- เป็นสมาชิกตั้งแต่ 10 ปี แต่ไม่ถึง 15 ปี จ่าย 60,000 บาท
- เป็นสมาชิกตั้งแต่ 15 ปี แต่ไม่ถึง 20 ปี จ่าย 80,000 บาท
- เป็นสมาชิกตั้งแต่ 20 ปีขึ้นไป จ่าย 100,000 บาท
- การหมดสิทธิที่จะได้รับเงินสงเคราะห์พิเศษต่อเมื่อขาดจากสมาชิกภาพตามข้อบังคับ สอ.วด.ที่ใช้อยู่ปัจจุบัน

สงเคราะห์สมาชิกสมทบเสียชีวิต

หลักเกณฑ์การจ่าย กรณีสมาชิกสมทบสหกรณ์ ขณะดำรงสภาพสมาชิก เสียชีวิตทุกกรณี (เว้นเสียชีวิตที่เกิดจากการประทุพฏิกษ์ตัวอย่างร้ายแรง) สหกรณ์จะจ่ายเงินเพื่อช่วยเหลือค่าจัดการศพ และช่วยเหลือครอบครัวของสมาชิกที่เสียชีวิต ดังนี้

- เป็นสมาชิกสมทบไม่ถึง 2 ปี นับแต่วันที่สมัครจนถึงวันเสียชีวิต ให้จ่ายเงินสงเคราะห์พิเศษ รายละเอียด 5,000 บาท
- เป็นสมาชิกสมทบมาแล้วไม่น้อยกว่า 2 ปี นับแต่วันที่สมัครจนถึงวันเสียชีวิต ให้จ่ายเงินสงเคราะห์พิเศษ ร้อยละ 3 ของทุนเรือนหุ้นที่ชำระแล้ว คูณด้วยจำนวนปีที่ เป็นสมาชิก (เศษของปีให้คิดเป็น 1 ปี) ดังนี้
 - หากคำนวณได้เงินไม่ถึง 10,000 บาท ให้จ่าย 10,000 บาท
 - หากคำนวณได้เงินเกิน 10,000 บาท ให้จ่ายตามที่คำนวณได้
 - หากคำนวณได้เงินเกิน 25,000 บาท ให้จ่าย 25,000 บาท

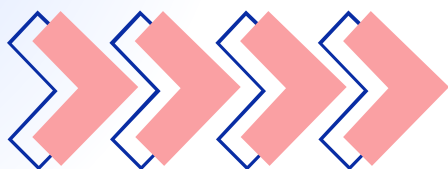

สวัสดิการ



ผู้มีสิทธิรับเงิน

- ผู้ที่มีชื่อตามที่ระบุไว้ในหนังสือแต่งตั้งผู้รับโอนประโยชน์ของสหกรณ์ หรือบุคคลตามพินัยกรรม หรือทายาทตามกฎหมาย ตามลำดับ
- หากบุคคลตามที่ระบุไว้ไม่สามารถรับเงินได้ด้วยกรณีใด ๆ ก็ตามให้ผู้จัดการมรดกตามคำสั่งศาลเป็นผู้มีสิทธิได้รับแทนเพื่อเข้ากองมรดก

การดำเนินการ

ให้ผู้มีสิทธิรับเงินยื่นเอกสารเพื่อขอรับเงินภายใน 90 วัน นับแต่วันที่เสียชีวิต เมื่อพ้นกำหนดนี้แล้วเป็นอันหมดสิทธิ และให้ติดต่อขอรับเงินภายใน 60 วัน นับจากได้รับแจ้งจากสหกรณ์ เมื่อพ้นกำหนดนี้แล้วเป็นอันหมดสิทธิ

สงเคราะห์ครอบครัวสมาชิกเสียชีวิต

กรณีคู่สมรส บุตร (ที่ยังไม่บรรลุนิติภาวะ) บิดา หรือมารดา ของสมาชิกถึงแก่กรรม สหกรณ์จะจ่ายให้รายละ 3,000 บาท

สงเคราะห์สมาชิกประสบภัยพิบัติต่าง ๆ เช่น อัคคีภัย วาตภัย และอุทกภัย จะต้องเป็นสมาชิกแล้วไม่น้อยกว่า 90 วัน และต้องมีชื่ออยู่ในทะเบียนบ้านไม่น้อยกว่า 90 วัน

สมาชิกสามัญ

- เป็นเจ้าบ้าน ให้จ่ายรายละไม่เกิน 10,000 บาท
- เป็นผู้พักอาศัย ให้จ่ายรายละไม่เกิน 3,000 บาท

สมาชิกสหบท

- เป็นเจ้าบ้าน ให้จ่ายรายละไม่เกิน 5,000 บาท
- เป็นผู้พักอาศัย ให้จ่ายรายละไม่เกิน 1,500 บาท



สงเคราะห์สมาชิกเจ็บป่วย

- สมาชิกสามัญต้องเข้ารักษาตัวในโรงพยาบาลนานตั้งแต่ 7 วันขึ้นไป สหกรณ์จะจ่ายให้รายละ 2,000 บาท ไม่เกิน 2 ครั้งต่อปี
- สมาชิกสามัญต้องเข้ารักษาตัวในโรงพยาบาลนานเกินกว่า 10 วัน สหกรณ์จะจ่ายให้รายละ 1,000 บาท





หลักเกณฑ์การใช้เงินกองทุน ช่วยเหลือผู้ค้าประกัน



กองทุนช่วยเหลือผู้ค้าประกัน

มีวัตถุประสงค์เพื่อเป็นการบรรเทาความเดือดร้อนของสมาชิกผู้ค้าประกันเงินกู้ ที่ต้องรับภาระชำระหนี้แทนสมาชิกที่กู้เงินจากสหกรณ์ และไม่สามารถผ่อนชำระหนี้ได้อันเนื่องมาจากเสียชีวิต หนีราชการ ออกจากราชการไม่ว่ากรณีใด ๆ ผู้ถูกพิทักษ์ทรัพย์ หรือถูกพิพากษาให้เป็นบุคคลล้มละลาย ซึ่งสหกรณ์ได้ดำเนินการเร่งรัดติดตามให้ชำระหนี้จนถึงที่สุดแล้ว

คณะกรรมการปรับโครงสร้างหนี้/กองทุนช่วยเหลือผู้ค้าประกัน ประสงค์จะใช้เงินกองทุนช่วยเหลือผู้ค้าประกันตามระเบียบสหกรณ์ออมทรัพย์วังเดิม จำกัด ว่าด้วย กองทุนช่วยเหลือผู้ค้าประกัน พ.ศ.2566 ลง 11 กรกฎาคม 2566 นั้น ต้องอยู่ภายใต้หลักเกณฑ์ที่คณะกรรมการดำเนินการสหกรณ์ออมทรัพย์วังเดิม จำกัด กำหนด ดังนี้

1. ผู้ค้าประกันที่ต้องชำระหนี้แทนผู้กู้ จะต้องยินยอมเข้าสู่ระบบการปรับโครงสร้างหนี้ของสหกรณ์
2. ผู้ค้าประกันต้องยอมรับสภาพหนี้และยอมรับเงื่อนไขตามหลักเกณฑ์ที่คณะกรรมการปรับโครงสร้างหนี้/กองทุนช่วยเหลือผู้ค้าประกันกำหนด โดยทำหนังสือรับสภาพหนี้และสัญญาชำระแทนสมาชิกผู้กู้ไว้กับสหกรณ์
3. ผู้ค้าประกันจะต้องชำระหนี้ตามสัญญาชำระแทนสมาชิกผู้กู้ที่คณะกรรมการปรับโครงสร้างหนี้/กองทุนช่วยเหลือผู้ค้าประกันกำหนดมาไม่น้อยกว่า 12 เดือน
4. ผู้ค้าประกันที่ประสงค์จะขอรับความช่วยเหลือจากกองทุน จะต้องทำหนังสือแสดงความจำนงเสนอต่อคณะกรรมการปรับโครงสร้างหนี้/กองทุนช่วยเหลือผู้ค้าประกันผ่านสหกรณ์
5. กองทุนจะจ่ายเงินช่วยเหลือเพื่อเป็นการบรรเทาภาระของผู้ค้าประกันตามวัตถุประสงค์ที่ระบุไว้ตามระเบียบสหกรณ์ออมทรัพย์วังเดิม จำกัด ว่าด้วย กองทุนช่วยเหลือผู้ค้าประกัน พ.ศ.2566 ข้อ 5 เท่านั้น โดยให้จ่ายเงินในอัตราไม่เกินร้อยละ 50 ของจำนวนหนี้สุทธิตั้งหลังจากนำเงินบำเหน็จตกทอด เงินปันผล เงินเฉลี่ยคืน เงินสงเคราะห์ต่าง ๆ หรือเงินอื่นใดที่พึงได้รับจากส่วนราชการ หรือสหกรณ์มาหักออกก่อน โดยแบ่งจ่ายเป็นรายเดือนเท่า ๆ กันจนกว่าจะครบตามที่กำหนด
6. กรณีมีผู้ค้าประกันหลายคน หากผู้ค้าประกันคนหนึ่งคนใดถึงแก่กรรมก่อนชำระหนี้เสร็จสิ้นกองทุนจะรับชำระหนี้ร่วมกับผู้ค้าประกันที่ยังมีชีวิตอยู่ตามจำนวนหนี้ที่ได้ปรับโครงสร้างใหม่ แต่ทั้งนี้ยังคงอยู่ภายใต้หลักเกณฑ์การใช้เงินกองทุนตามผนวกแบบทำยระเบียบสหกรณ์ออมทรัพย์วังเดิม จำกัด ว่าด้วยกองทุนช่วยเหลือผู้ค้าประกัน พ.ศ.2566
7. ในกรณีเงินกองทุนมีไม่พอจ่ายตามหลักเกณฑ์ที่กำหนดไว้ตามระเบียบนี้ ให้อยู่ในดุลยพินิจของคณะกรรมการ



หลักเกณฑ์การปรับโครงสร้างหนี้



“การปรับโครงสร้างหนี้”

หมายถึง กระบวนการที่ยอมให้ผู้ชำระหนี้แทนลูกหนี้ซึ่งมีความเดือดร้อนทางการเงิน ทำการต่อรอง ในมูลหนี้ที่ลูกหนี้ที่ไม่สามารถชำระหนี้ได้ตามสัญญา เพื่อจัดระเบียบหนี้เสียใหม่ ให้มีทางเลือกที่เป็นไปได้มากขึ้นในการชำระหนี้ การปรับโครงสร้างหนี้อาจรวมถึงการกำหนดระยะเวลาการชำระหนี้ใหม่ และหรือ การลดดอกเบี้ย และหรือ การปรับเปลี่ยนสัดส่วนของหนี้สินต่อทุนเสียใหม่

สมาชิกผู้ค้าประกันที่ต้องชำระหนี้แทนสมาชิกผู้กู้ที่เสียชีวิต หนีราชการ ออกจากราชการไม่ว่ากรณีใด ๆ ผู้ถูกพิทักษ์ทรัพย์ หรือถูกพิพากษาให้เป็นบุคคลล้มละลาย และมีความประสงค์ขอใช้สิทธิ์ตามระเบียบ สหกรณ์ออมทรัพย์วังเดิม จำกัด ว่าด้วย การปรับโครงสร้างหนี้ของสมาชิกสหกรณ์ พ.ศ.2566 นั้น ต้องอยู่ภายใต้หลักเกณฑ์ที่คณะกรรมการดำเนินการสหกรณ์กำหนด ดังนี้

1. สมาชิกผู้ค้าประกันนั้นต้องมีอายุไม่เกิน 65 ปี
2. ต้องเป็นหนี้ที่สมาชิกผู้ค้าประกันต้องชำระหนี้แทนสมาชิกผู้กู้ที่เสียชีวิต หนีราชการ ออกจากราชการไม่ว่ากรณีใด ๆ ผู้ถูกพิทักษ์ทรัพย์ หรือถูกพิพากษาให้เป็นบุคคลล้มละลาย
3. หนี้ที่นำมาปรับโครงสร้างนั้น ต้องเป็นหนี้สุทธหลังจากนำเงินปันผล เงินเฉลี่ยคืน เงินสงเคราะห์ต่าง ๆ หรือเงินอื่นใดที่พึงได้รับจากส่วนราชการ หรือสหกรณ์มาหักออกก่อน ส่วนเงินบำเหน็จตกทอดให้ดำเนินการหักภายหลัง
4. ระยะเวลาการผ่อนชำระหนี้ใหม่ ให้ขยายระยะเวลาจนถึงอายุ 65 ปีโดยคิดอัตราดอกเบี้ยเงินกู้ตามปกติที่สหกรณ์กำหนด
5. กำหนดการผ่อนชำระหนี้รายเดือนใหม่ โดยให้คิดในอัตราร้อยละ 30 - 50 ของจำนวนเงินที่ผ่อนชำระหนี้ในแต่ละงวดตามสัญญาเดิม
6. ในแต่ละปีจะเพิ่มการผ่อนชำระหนี้รายเดือนในอัตราร้อยละ 3 - 5 ตามการปรับขึ้นเงินเดือนของทางราชการ
7. กรณีในสัญญาเดียวกันมีผู้ค้าประกันหลายคน ให้ผู้ค้าประกันแต่ละคนต้องรับผิดชอบอย่างลูกหนี้ร่วม โดยให้คิดระยะเวลาการผ่อนชำระตามข้อ 4 และเงินงวดชำระรายเดือนตาม ข้อ 5
8. กรณีสมาชิกเสียชีวิตให้คิดอัตราดอกเบี้ยร้อยละ 0.25 และกรณีสมาชิกหนีราชการ ออกจากราชการไม่ว่ากรณีใด ๆ ผู้ถูกพิทักษ์ทรัพย์ หรือเป็นบุคคลล้มละลาย ให้คิดอัตราดอกเบี้ยเท่ากับเงินฝากออมทรัพย์ ณ ปัจจุบัน
9. ผู้ค้าประกันสามารถร้องขอรับการช่วยเหลือจากกองทุนช่วยเหลือผู้ค้าประกันได้เท่ากับจำนวนหนี้สินที่ยังคงเหลืออยู่ แต่ต้องไม่เกินร้อยละ 50 ของหนี้สินที่คงเหลือภายหลังจากการผ่อนชำระ โดยกำหนดจ่ายเงินกองทุนช่วยเหลือผู้ค้าประกัน เป็นรายเดือน ๆ ละเท่ากัน จนกว่าจะครบตามที่กำหนด แต่ทั้งนี้ผู้ค้าประกันต้องผ่อนชำระหนี้มาแล้วไม่น้อยกว่า 12 งวด

ผลการดำเนินงาน

สหกรณ์ออมทรัพย์วังเดิม จำกัด

ข่าว สอ.วด.13

(ไม่ได้ผ่านการตรวจสอบโดยผู้สอบบัญชีสหกรณ์)

รายการ	มี.ค.2567/2024	เม.ย.2567/2024
จำนวนสมาชิก (ราย)	15,603	15,574
สมาชิกสามัญ	15,260	15,229
สมาชิกสมทบ	343	345

หน่วย : บาท

1. สินทรัพย์รวม	10,035,465,851.79	10,074,106,490.06
1.1 เงินสดและเงินฝากธนาคาร	281,664,473.32	225,703,996.51
1.2 เงินฝากสหกรณ์อื่น	300,000,000.00	450,000,000.00
1.3 เงินลงทุน	560,178,000.00	576,884,000.00
1.4 เงินให้กู้ยืม	8,857,695,820.20	8,788,475,423.20
1.5 ที่ดิน อาคาร และอุปกรณ์-สุทธิ	843,791.23	843,791.23
1.6 สินทรัพย์ไม่มีตัวตน	1,889,533.04	1,889,533.04
1.7 สินทรัพย์อื่น	33,194,234.00	30,309,746.08
2. หนี้สินรวม	5,241,857,395.00	5,247,661,125.24
2.1 เงินรับฝาก	5,188,118,599.16	5,181,828,184.19
2.2 หนี้สินอื่น	53,738,795.84	65,832,941.05
3. ทุนของสหกรณ์รวม	4,793,608,456.79	4,826,445,364.82
3.1 ทุนเรือนหุ้น	4,075,879,760.00	4,082,797,350.00
3.2 ทุนสำรอง	596,496,175.74	596,496,175.74
3.3 ทุนสะสมตามข้อบังคับระเบียบและอื่น ๆ	39,005,784.43	37,530,992.43
3.4 กำไร (ขาดทุน) สุทธิ	82,226,736.62	109,620,846.65



หมายเลขโทรศัพท์สหกรณ์ออมทรัพย์วังเดิม จำกัด

สำนักงาน สอ.วด.	02-4656362, 55088	ฝ่ายสินเชื่อ	53057, 55965, 54808, 55786
ผู้จัดการ	53147	ฝ่ายบัญชี	53148
รองผู้จัดการ	54755	ฝ่ายเร่งรัดหนี้สิน	54630
ฝ่ายธุรการ	55088	ฝ่ายข้อมูลสมาชิก	53148
ฝ่ายการเงิน	53056	สสอ.ศูนย์วังเดิมฯ	55964

ช่องทางการติดต่อ

1

WWW.WANGDERMCOOP.COM

2

[@WANGDERMCOOP.COM](https://www.facebook.com/WANGDERMCOOP.COM)

3

ฝ่ายธุรการ: 0622755586



4

ฝ่ายสินเชื่อ: wsc53057



5

ฝ่ายการเงิน: wsc.098



สำนักงานสหกรณ์ อาคารจอดรถยนต์ ชั้น 1 กองบัญชาการกองทัพเรือ
(พื้นที่วังนันทอุทยาน) ถนนอิสรภาพ แขวงบ้านช่างหล่อ เขตบางกอกน้อย กรุงเทพฯ 10700